

FIȘA TEHNICĂ DE PRODUS

COLORLINE

Gresie port., 330x330, violet

Cod Produs: 6035-0329

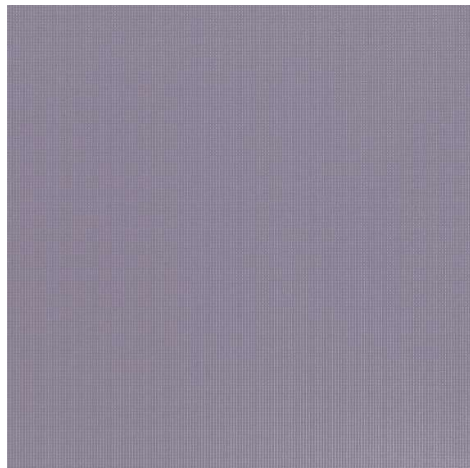

DOMENII DE UTILIZARE



bucătărie

- Plăci ceramice destinate a fi utilizate pentru finisarea finală a pardoselilor exterioare și/sau interioare
- Design: monocolor

AMBALAJ



15 buc. 1.63 42 buc. 68.46 26 1120

- Specificațiile de pe cutie sunt descrise mai jos.

MOD DE APLICARE

- Preaătirea suprafeței – aplicarea plăcilor ceramice trebuie să fie realizată pe un suport stabil, fără denivelări sau diferențe de nivel, fără urme de praf sau grăsimi deoarece duc la crăparea sau desprinderea gresiei. Este importantă și aplicarea unei amorse care îmbunătățește aderența suprafeței, reduce absorbția de apă din adeziv, fixează praful, crează punte de aderență pe suprafețe neabsorbante, de asemenea hidroizolarea suprafeței de suport pentru spațiile cu grad ridicat de umiditate.

- Alegerea adezivului – se recomandă un adeziv de tip C1TE, C2TE, C2TES1 (Adeziv pe bază de lianți minerali) sau adeziv de tip R2T (Adeziv pe bază de rășini reactive).



- Alegerea chitului de rosturi – se recomandă un chit de rosturi de tip CG2 AW sau RG



- Alegerea modului de placare – designul este realizat pentru placarea pe aceeași direcție.
- Lipirea plăcilor – la aplicarea adezivului se folosește o gletieră cu dinți de 6-8 mm (consum de 3kg/m²). Când se montează plăci la exterior adezivul trebuie aplicat uniform pe toată suprafața de pe spatele plăcii cu gletieră dreaptă. În cazul unor denivelări ale suprafeței se poate utiliza o gletieră cu dinți mai mari de 6-8 mm (a se consulta specificațiile adezivului). Se vor mixa plăcile ceramice din mai multe cutii. Perimetrul acoperit o dată ar trebui să fie suficient ca să montați în etapa următoare cam 6 plăci, dar nu mult mai mare, ca să puteți lucra din aproape în aproape și să nu înceapă adezivul să se usuce (Fig.1). Porniți din colț și aplicați prima placă, apăsând ușor și ferm până face priză. La fiecare nouă placă puneți distanțiere de plastic între placa reper montată înainte și cea nouă. Montați plăcile, cu distanțiere, până acoperiți întreaga suprafață și reglați încontinuu suprafața cu ajutorul nivelei cu bulă de aer (Fig.2).



Fig.1



Fig. 2

- Chituirea rostului – după montarea tuturor plăcilor ceramice, trebuie să lăsați să treacă cel puțin 24 de ore înainte să se aplice chitul pentru rosturi. Înaintea aplicării chitului pentru rosturi plăcile ceramice trebuie curățate de impurități și murdărie. Pasta se aplică între plăci cu ajutorul unei gletiere speciale de cauciuc, folosindu-se o mișcare de măturare a suprafeței.

